el Cabeço

butlletí d'informació municipal

Any 16 - N.º 160 EDITA L'AJUNTAMENT DEL PINÓS Setembre 1998

La Diputación Provincial de Alicante cede a Pinoso una autobomba forestal

Fotos OCHOA

El Concejal de Medio Ambiente, D. Ramón Cerdá, hace entrega a Protección Civil y al Voluntariado Ambiental de la autobomba forestal cedida por Diputación

Protección Civil y el Voluntariado Ambiental'98 han aunado esfuerzos este verano en la vigilancia de nuestros montes, su presencia ha contribuido en gran medida a la reducción del número de incendios provacados y a la superficie afectada.

Para colaborar en este objetivo la Diputación Provincial ha cedido, a nuestro municipio, una autobomba forestal con capacidad para 400 litros y valorada en más de 12 millones de pesetas.

Más información en págs. 3 y 5

En páginas centrales, especial "Feria y Fiestas'98"

agenda

Ayuntamiento	96 697 02 50
	96 697 02 25
Bodega Cooperativa	96 547 70 40
Bomberos	96 697 02 50
Casa Cultura	96 547 83 29
Casa de la Música	96 547 87 20
Centro 3.ª Edad	96 697 01 43
C.P. San Antón	96 547 70 49
C.P. Sta. Catalina	96 547 73 10
Correos	96 547 73 23
Cruz Roja	96 547 72 27
El Cabeço	96 547 83 27
Escuela Infantil	96 547 72 74
Frutos Secos Mañán	96 547 84 86
Guardia Civil	96 547 72 64
Iberdrola (Incidencias)	96 544 10 70
INSALUD	96 697 02 26
Instituto	96 697 03 21
Pabellón Deportivo	96 547 79 59
Parroquia	96 547 70 12
Radio Pinoso	96 697 01 39
Repsol-Butano	96 547 74 96
S.A.T. Aguas Pinoso	96 547 70 30
Taxis:	96 547 70 43
	96 547 73 18
	96 547 74 97
Telepinós	96 547 83 27

FARMACIAS:

D. Horacio Jorge	96 547 75 56
D. Ricardo Mauricio	96 547 71 73
D.ª Araceli Pérez	96 547 82 92

FARMACIAS DE GUARDIA:

D. Horacio Jorge: 1 al 6 y 21al 27
D. Ricardo Mauricio: 7 al 13 y 28 al 30
D.ª Araceli Pérez: 14 al 20

servicio urgencias

Policía Local
908 - 66 69 26
Horario: 22'30 h. a 6'30 h.

redacción

Delegado: Excmo. Ayuntamiento
D. Emilio Martínez Sáez

Coordinador Medios de Comunicación:
José A. Pérez Fresco

Director:
Rafael Pérez Justamante

Redactores:
Fco. José Pérez Pérez (Actualidad)
Juan Luis Pérez (Deportes)

Ilustraciones:
Gustavo Amorós Albert

Diseño:
Victoria Rico

Asesores de Valenciano:
Maestros Colegios Santa Catalina y San Antón y Profesores Instituto

Composición e impresión:
Gráf. IMPRIMA, S.L.
Tlf. 96 547 72 43-Pinoso

Depósito Legal: **A-811 - 1987**
Impreso en papel ecológico

Redacción:
C/. Perfecto Rico Mira, 28
Apdo. Correos 32 - Tlf. 96 547 83 27
03650 **PINOSO** (Alicante)

l'oratge a El Pinós — Mes: Agost

Dades oferides per l'Estació Meteorològica
C.P. Santa Catalina

Dies de. . .

Pluja	Gelada	Rosada	Boira	Granisol	Neu	Tormenta	Ras	Núvol alterns	Molts núvols	Cobert
2	-	6	2	-	-	-	25	4	2	-

PRECIPITACIONS

Precipitació Total l/m²	Precipitació Màxima	
	Dia	l/m²
1	2	0,7

VENT DOMINANT

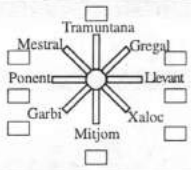

TEMPERATURES

MÀXIMA		MÍNIMA		MITJA		
°C	Díes	°C	Dia	Màx.	Mín.	Mitja
34,5	10 i 27	11,5	4	31,9	17	24,4

CURIOSITATS METEOROLÒGIQUES

MES: Setembre	Altitud en m.	Temperatura mitja en °C	T. mitja de les màx. en °C	T. mitja de les mín. en °C	T. màx. absoluta i data	T. mín. absoluta i data	Precipitació mitja en mm.	Periode
Almería	21	24,1	28,5	19,6	37,6 (27-81)	11,4 (27-81)	11	68-90
Burgos	881	15,8	23	8,7	36,8 (7-88)	-1 (74)	40	61-90
Barcelona	6	21	25,4	16,7	31,1 (10-71)	7,6 (30-74)	79	61-90
Badajoz	192	22,5	30,3	14,8	43 (7-88)	6 (17-75)	24	61-90
Pontevedra	109	19,1	23,9	14,3	37 (6-70)	5 (29-74)	118	63-85
Madrid	667	20,5	25,9	15	37 (7-88)	5,2 (24-79)	30	61-90
Murcia	75	22,7	27	18,1	38 (17-64)	8,6 (25-79)	31	61-90
Bilbao	34	18,8	24,4	13,2	41,7 (7-88)	3,8 (28-72)	75	61-90
Alicante	82	23,3	29,1	17,3	36,6 (21-90)	9,4 (28-72)	41	61-90
El Pinós	574	20,2	26,9	13,4	35 (23-91)	4 (25-93)	29,8	90-97

ELS PATRONS DEL MES:

- San Gil advocat contra els mals sommis
- S. Cosme i Damià, Patrons dels metges
- S. Mateu, Patró dels cobradors
- S. Salomó, Patró dels savis
- S. Miquel, Patró del llumers

REFRANYS

- Setembre sense saó collita sense braó
- En setembre qui tinga llavor que sembre
- Setembre és veremador, i es fa vi del bo i millor
- Setembre siendu els ponts o eixuga les fonts
- El sol de setembre madura el codonyer
- De setembre a la tardor, torna la calor
- Per setembre vi per a vendre
- El dia 23 el sol passa a les 12 h. 47 min. de Verge a Lliura i comença la tardor.

CALENDARIO METEOROLÓGICO-1998

Publicación anual del Instituto Nacional de Meteorología

Extremos Climáticos

I Temperatura
II Precipitación
III Viento
IV Visibilidad
V Tormentas, tornados y ciclones

IV VISIBILIDAD

La visibilidad es la mayor distancia a la cual un objeto de ciertas dimensiones puede verse sobre el horizonte, guardando una estrecha relación con el contenido de vapor de agua (humedad) y partículas (turbiedad) que hay en suspensión en el seno de la atmósfera.

El lugar del mundo con mejores condiciones de visibilidad se encuentra en el corazón de Asia, concretamente en la meseta del Tíbet (actualmente convertida en la región autónoma china de Xizang Zizhiqu). Según algunos Lamas budistas dedicados a la observación astronómica "en el Tíbet tenemos el cielo más claro del mundo y la vista alcanza hasta donde lo permiten las montañas, no existiendo esas neblinas producidas por el calor, que suelen deformar las imágenes. . . A 3.600 m. de altitud el aire es frío, seco y poco denso. Es el aire más puro y limpio del mundo. Se puede ver a una distancia de 80 km. o más con tanta claridad como a 3 metros. La atmósfera es tan clara que ofrece una visibilidad casi ilimitada". Por otro lado, los astronautas de la N.AS.A. han confirmado este hecho y aseguran que "en el Tíbet, el aire siempre permanece limpio y a menudo sin nubes. . . Por tanto; la visión de la meseta del Tíbet resulta espectacular para las tripulaciones en órbita". En España, el lugar donde la atmósfera se presenta más transparente y diáfana es en los páramos guadalajareños de Maranchón y Molina de Aragón y en el soriano de Layna.

Muy al contrario, muchas de las grandes ciudades del este de China, el país más populoso y de mayor consumo de carbón del mundo, se ocultan bajo una capa de humo. Vista desde el espacio, "China oriental presenta normalmente un color pardo". Pero en la ciudad china de Benxi, en la provincia de Jilin, la visibilidad está limitada casi permanentemente a unos 40 m. debido a la contaminación industrial que origina humos tan densos que tienen dificultad por dispersarse.

Otra de las causas que reducen la visibilidad de forma notable es la debida a la formación de bancos de niebla. Los más persistentes y extensos se localizan frente a las costas de Terranova, Canadá, en lo que se denomina Grand Banks, al sur del mar de Labrador. En este lugar se registran 120 días de niebla al año, siendo la región más brumosa a nivel del mar del mundo.

V TORMENTAS, TORNADOS Y CICLONES TROPICALES

Por cada segundo que transcurre se están produciendo sobre la Tierra 44 fenómenos tormentosos con unos 100 rayos asociados. La energía de cada uno de estos rayos, que no dura más de una fracción de segundo (entre 1/1.000 y 1/10 s), es de unos 250 kwh. y 50.000 amperios de intensidad, alcanzando temperaturas de hasta 24.000ºC y una velocidad de penetración en la atmósfera de 128.000 km/s.

Dos de los lugares donde más tormentas eléctricas se producen en el mundo son las ciudades norteamericanas de Tucson y Amarillo a la que se conoce con el nombre de la "sartén de Texas".

Voluntariado Ambiental 98

En 1998 el Voluntariado Ambiental en Pinoso ha desempeñado sus funciones gracias a la subvención recibida de la CAM, conjuntamente con la Diputación de Alicante. La colaboración del Ayuntamiento de Pinoso ha sido también de gran relevancia en el desarrollo de los campos de voluntariado. La base del voluntariado ha sido el Aula de Naturaleza de Tres Fuentes, donde han realizado su actividad en los meses de julio y agosto. el colectivo de Protección Civil se integró desde el principio en esta iniciativa y colaboró con gran participación en sus objetivos.

El voluntariado ha vigilado una media de trece horas diarias, empleando numeroso personal voluntario, sobre todo jóvenes, miembros de la Peña Ciclista y algunos profesores, que han puesto su tiempo y vehículos particulares a disposición de este colectivo. Tanto el coordinador como algunos monitores del voluntariado de 1998 han renunciado a las becas simbólicas que les correspondían por su prestación y trabajo.

Los turnos se desarrollan en quincenas, en vigilancias parciales de mañana, tarde y noche, en diversos puntos estratégicos, que cambian periódicamente.

TURNOS:

1.º: 34 personas vigilancia
2.º: 32 personas vigilancia
3.º: 21 personas vigilancia
4.º: 28 personas vigilancia

La vigilancia ha sido muy activa y eficaz, ya que se detectaron varios incendios que no habían sido localizados por otras unidades. Además la presencia disuasoria realizada ha contribuido en gran medida a la reducción del número de incendios provocados y a la superficie afectada.

En cuanto a las actividades realizadas por los voluntarios, han sido sumamente variadas y valiosas para la fauna y vegetación del entorno.

Destacan:

-Limpieza, llenado y mantenimiento de 12 bebedores para la fauna.

-Puesta de 3 nuevos bebedores, para elevar el número a 15 unidades y proporcionar agua a zonas que carecían de ella.

-Puesta de 5 comedores para las aves.

-Limpieza y mantenimiento de las instalaciones del Aula

-Creación de un jardín botánico. Puesta de nombres de las plantas en carteles. Riego y siembra.

-Puesta en marcha de tres zonas en regeneración.

-Recogida de residuos en el entorno del Aula.

-Construcción, arreglo y puesta de cajas-anidadera, censo de nidos ocupados y fichas de seguimiento.

-Recorridos en bicicleta de montaña.

-Atención a campistas.

-Guía a autobombas y camiones de bomberos a zonas de incendio.

-Puesta de panel informativo en el Aula.

-Marcaje de la Senda dels Gal·lers con pintura.

-Tareas de jardinería.

-Talleres de astronomía.

-Recogida de cables de canteras que estrangulaban la corteza de árboles.

-Recogida de especies protegidas ahogadas en una arqueta. Arreglo de la misma y señalizado.

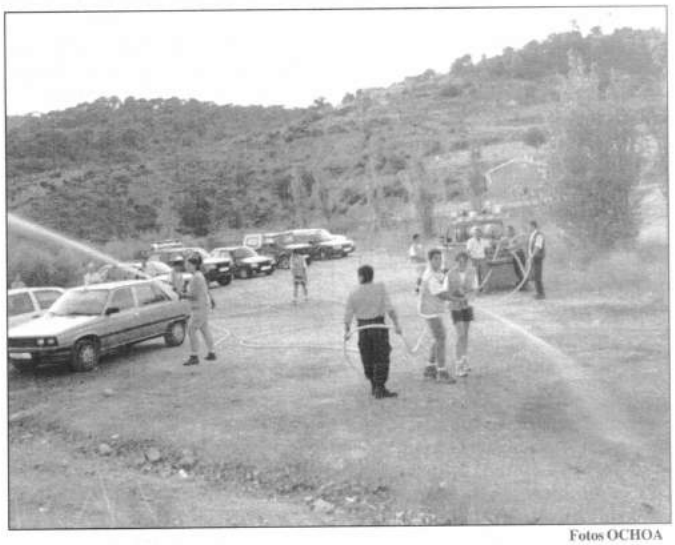

Fotos OCHOA

-Seguimiento de las especies de fauna que acuden a comederos, bebederos y nidales.

-Estudios de las zonas afectadas por los incendios.

-Reportajes fotográficos de las actividades.

-Recogida de rocas para freno de la erosión y creación de nichos ecológicos para invertebrados, anfibios y reptiles.

-Educación ambiental a diversos niveles.

-Visita a canteras en abandono, análisis de caminos en mal estado, prospecciones, etc.

-Información y cambio de impresiones con personas del entorno (agricultores, pastores, visitantes, ciclistas, etc.).

Los voluntarios han sabido mantener un comportamiento y disciplina en sus tareas que han creado un ambiente positivo y agradable de compañerismo. Este ambiente se ha mantenido hasta el final, así como el considerable esfuerzo que ha supuesto a muchos voluntarios las vigilancias nocturnas, que en ocasiones finalizaban a las 2,00 de la mañana.

El voluntariado ha mantenido una excelente relación con otras unidades de vigilancia y cuerpo de Guardia Civil, y nos manifestó su deseo de expresar su agradecimiento al Ayuntamiento de Pinoso y a la población en general por las diversas muestras de apoyo y simpatía que han hecho más agradable su cometido, al mismo tiempo que reconoce la labor de la Policía Local y especialmente de Protección Civil, cuya implicación en temas ambientales es muy elevada y de gran valor.

Cesión de vehículo anti-incendios

Fotos OCHOA

La Diputación Provincial ha cedido una autobomba forestal ligera a nuestro municipio con el objetivo de colaborar en las labores de protección del medio ambiente y, en especial, en la prevención de incendios.

El 5 de Agosto, el vicepresidente del organismo provincial, Juan Manuel Cabot, hacía entrega del vehículo al teniente de alcalde, Ramón Cerdá, en un acto celebrado a las puertas del Palacio de la Diputación, en Alicante. Días después, a su llegada a Pinoso, fue presentada la motobomba en el Aula de la Naturaleza del Monte Coto.

El vehículo es un todo terreno Land Rover y está dotado de un tanque de agua de acero inoxidable con capacidad para 400 l., motobomba extraíble, diferente material auxiliar y accesorios para la extinción del fuego. El vehículo está valorado en 12.490.000 ptas. Una motobomba de similares características ha sido cedida también al municipio de Teulada.

Comisiones de Gobierno

A continuación les ofrecemos algunos de los asuntos más relevantes tratados en las Comisiones de Gobierno de los días 6, 13 y 20 de Mayo de 1998

ACUERDOS

(Sesión 6-5-98)

•Asunto baja Alcalde por incapacidad laboral transitoria

Vista la necesidad de sustituir por la enfermedad contraida el Sr. Alcalde D. Emilio Martínez Sáez, todo en tanto exista la Incapacidad Laboral Transitoria que le impide ostentar sus funciones, la Comisión de Gobierno, oído al Secretario de la misma queda enterada de lo que sigue:

1.º La delegación otorgada por el Sr. Alcalde D. Emilio Martínez Sáez el 30 de Abril de 1998 a favor del Primer Teniente de Alcalde D. Ramón Cerdá Juárez de las funciones como tal le corresponden, según decreto de la Alcaldía de fecha 30 de Abril de 1998, todo ello en consonancia a lo que establecen los artículos 47-2 y 44-1 y 2, del Reglamento de Organización, Funcionamiento y Régimen Jurídico de las Corporaciones Locales, aprobado por Real Dereto 2568/1986, de 28 de Noviembre.

2.º Como consecuencia de lo anterior, se notificará a los organismos procedentes la asunción de las funciones delegadas.

3.º Dar cuenta al Pleno en la próxima sesión ordinaria que se celebre del presente acuerdo.

(Sesión 20-5-98)

•Escrito Ana Salar Cascales, relativo al informe favorable

Dada cuenta a continuación del escrito que presenta D.ª Ana Salar Cascales, en nombre y representación de Restaurante HNOS. SALAR, S.L., solicitando autorización para establecer la actividad de Restaurante y Salón Recreativo, con emplazamiento en el Paraje de Ruta, Polígono 10 - Parcela n.º 64, actividad ésta sujeta a Declaración de Interés Comunitario, y visto el informe redactado por el Ingeniero de Caminos D. Vicente Gimeno Abad, en calidad de Técnico Municipal, que se expresa en los siguientes términos:

La actividad que se pretende es la de Restaurante, con salones para banquetes y otros usos recreativos complementarios, como discoteca y terraza al aire libre.

Según se desprende de la documentación presentada por la interesada obtenemos los siguientes datos:

Superficie de parcela: 10.000 m²

Ocupación de la edificación: 1.165,41 equivalente al 11,65%

Retranqueo mínimo: 4,00 m., o altura de la edificación en dicho punto.

Superficie total construida: 1.990,68 m²

Altura máxima de cornisa: 7,00 m. (2 plantas)

MONTES

•Asunto Restauración Cantera "AO" adjudicada a Mármoles DAMASO, S.L.

Dada cuenta a continuación del escrito recibido de la Dirección Territorial de Industria de Alicante, en el que solicitan compromiso de restauración por parte del Ayuntamiento para la cantera denominada MONTE COTO "AO" que fue adjudicada en su día a Mármoles DAMASO, S.L., la Comisión de Gobierno, visto el informe emitido por el Director de Explotaciones del Monte Coto del Excmo. Ayuntamiento de Pinoso, acuerda asumir la mencionada restauración, en base a que dicha cantera se encuentra incluida en el grupo de explotaciones que existían en el Monte Coto antes de la entrada en vigor del R.D. 2994/82, de 15 de Octubre, y por tanto se encuentra incluida entre las que en sesión de Pleno de fecha 26 de Septiembre de 1984 el Excmo. Ayuntamiento de Pinoso acordó asumir su restauración.

PERSONAL

•Asunto contratación Trabajadora Social

D.ª Consuelo Sánchez Amorós da cuenta de la necesidad de contratar una trabajadora social para prestar servicios en el Departamento de Servicios Sociales de esta Corporación, al objeto de confeccionar un Estudio y Elaboración del Programa de Adecuación de habitabilidad de viviendas para familias con escasos recursos en Pinoso, la Comisión de Gobierno, por unanimidad de los reunidos acuerda contratar a la trabajadora que se cita, con arreglo a lo que sigue:

D.ª M.ª Antonia Menéndez Rodríguez

Categoría: Trabajadora Social

Duración: Por obra o servicio

Horario: 37'5 horas semanales

Salario: 232.508 ptas. brutas mensuales, con 14 pagas, que incluyen Salario Base, Complemento de Destino y Complemento Específico.

(Sesión 20-5-98)

•Asunto contratación M.ª Pilar Riquelme Palazón

La Concejalía de Servicios da cuenta de la necesidad existente de contratar los servicios de una limpiadora para prestar servicios de limpieza en sustituciones, la Comisión de Gobierno, por unanimidad de los reunidos acuerda contratar a la trabajadora que se cita, con arreglo a lo que sigue:

D.ª M.ª Pilar Riquelme Palazón

Categoría: Peón limpieza

Duración: Parcial, por obra o servicio

Horario: 4 horas diarias (20 h. semanales).

Salario: 60.730 ptas. brutas mensuales, con 14 pagas, que incluyen Salario Base, Complemento de Destino y Complemento Específico.

TURISMO

•Aprobación Estatutos consorcio intermunicipal "La Isla de Interior"

Se da cuenta seguidamente por la Concejalía de Turismo de la creación del Consorcio Intermunicipal de la Isla de Interior que integran los municipios de Aspe, Elda, Algueña, Monforte del Cid, Monóvar, Novelda, Petrer, Pinoso y Sax.

Visto lo anterior, así como los Estatutos vigentes del Consorcio remitidos para su aprobación, la Comisión de Gobierno, por unanimidad de los reunidos acuerda aprobarlos tal y como se encuentran redactados, y remitirlos asimismo al Consorcio Intermunicipal "La Isla de Interior".

URBANISMO Y OBRAS

(Sesión 13-5-98)

•Asunto adjudicación Concurso Obra Construcción Vestuarios Escuelas Deportivas Municipales

Se da cuenta del expediente que se sigue al objeto de adjudicar mediante concurso la obra de construcción de Vestuarios para las Escuelas Deportivas Municipales en esta población.

Visto lo anterior, una vez cumplidos todos los trámites reglamentarios, el informe de los servicios técnicos municipales, así como el Concejal Delegado de este servicio y oído al Secretario de la Corporación, la Comisión, por unanimidad de los reunidos acuerda:

1.º Adjudicar definitivamente el concurso a la oferta n.º 1 y única, representada por la Mercantil **Construcciones JOPLANA, S.L.**, en la cifra de 13.832.000 ptas.

2.º Requerir a la empresa adjudicataria al objeto de que dentro de los 15 días siguientes al que reciba esta notificación constituya la garantía definitiva, que asciende a la cifra de 553.280 ptas., como asimismo concurra a la formalización del contrato el día que se señale, a cuyo acto se faculta tanto como en derecho se precise al Sr. Alcalde en funciones D. Ramón Cerdá Juárez.

3.º Publicar en el Boletín Oficial de la Provincia la adjudicación acordada a los efectos prevenidos en el artículo 94-2 de la Ley 13/95 de 18 de Mayo, de Contratos de las Administraciones Públicas.

(Sesión 20-5-98)

•Solicitud Jesús Ferriz Pérez, Licencia de Obras Construcción Nave en el Polígono Industrial

A continuación, vista la solicitud presentada por D. Jesús Ferriz Pérez, en nombre y representación de la comercial STAR CROWN, S.L. demandando licencia de obras para la construcción de una nave de 1.612 m² en una parcela de 2.093 m² ubicada en la manzana n.º 7 del Polígono Industrial Municipal, la Comisión de Gobierno, vistos los informes redactados por los servicios técnicos municipales, así como oído al Concejal de Obras, acuerda:

1.º Conceder la licencia de obras a D. Jesús Ferriz Pérez, en representación de STAR CROWN, S.L., para la construcción de una nave en el Polígono Industrial en la manzana n.º 7 del mismo, la que se ajustará al Proyecto Técnico presentado.

2.º Asimismo, se le hace expresamente saber que se notificará a los arrendamientos de la nave o naves colindantes la no exigencia de retranqueos a linderos para su conocimiento.

3.º Hacer saber al solicitante, que la licencia concedida está exenta del pago de las preceptivas tasas, tal y como se acordó en el Pleno de fecha 9 de Junio de 1995.

APERTURA ESTABLECIMIENTOS

•Solicitud Elisa Yáñez Tortosa Apertura de Establecimiento venta menor de ropa

Dada cuenta a continuación del expediente que se tramita a instancias de D.ª Elisa Yáñez Tortosa, al objeto de conceder Licencia de Apertura de un establecimiento destinado a actividad no sujeta a la calificación y demás prescripciones del reglamento de Actividades Molestas, la Comisión de Gobierno, previo informe favorable emitido al efecto por D. Luis Miguel Tormo Yáñez, Ingeniero Técnico de Obras Públicas, acuerda resolver favorablemente la solicitud siguiente:

•La presentada por D.ª Elisa Yáñez Tortosa, para la apertura de un establecimiento destinado a VENTA MENOR DE ROPA, con emplazamiento en la calle Miguel Hernández, n.º 1.

Asimismo se acuerda advertir a la autorizada que deberá presentar el alta en el Impuesto de Actividades Económicas para la actividad referida, y posteriormente **abonar la tasa reglamentaria** de apertura.

EDICTO

D. RAMÓN CERDÁ JUÁREZ, ALCALDE-PRESIDENTE EN FUNCIONES DEL EXCMO. AYUNTAMIENTO DE PINOSO (Alicante)

Hace saber: Que a causa de la baja del Secretario-Interventor de este Excmo. Ayuntamiento, D. Andrés Rivadulla Jiménez, se ha solicitado a la Diputación de Alicante la inserción de un Decreto de la Alcaldía sobre **convocatoria y bases para cubrir interinamente la plaza de Secretario.** El citado Decreto se publicará próximamente en el Boletín Oficial de la Provincia, y medios informativos, y se expondrá al público en el tablón de anuncios del Ayuntamiento, a partir del día siguiente al de su publicación en el B.O.P.

Lo que se hace público para general conocimiento.

Pinoso, 27 de Agosto de 1998.

Fue Noticia

•La Diputación saca a concurso el colector aliviadero de aguas residuales

La Diputación Provincial de Alicante ha sacado a concurso las obras de la construcción del colector aliviadero de la Estación Depuradora de Aguas Residuales de Pinoso por un montante de 84.677.126 ptas.; el plazo de ejecución es de seis meses.

Este colector, ubicado a pocos metros de la Estación Depuradora, será el encargado de recoger todas las aguas de lluvia para que, de esta forma, no se colapse el actual colector, hecho que está sucediendo desde que entró en funcionamiento a finales del mes de Marzo.

Estas obras son esperadas por los agricultores que tienen tierras anexas a la depuradora, ya que cada vez que se producían precipitaciones pronunciadas, se anegaban los campos de cultivo colindantes.

Fuentes de la empresa Proaguas Costablanca, S.A. comentaron que la falta de infraestructura, es la causante por la cual ocurre lo anterior, porque eso significaba cuando se hizo el proyecto, añadir 75 millones más. Además, una depuradora no está proyectada para aguas de lluvia ya que se estaría realizando un gasto de energía para depurar aguas que ya están limpias.

Estas obras supondrán la construcción de un colector con un diámetro 1 m. y cuatro Kilómetros de longitud, que unirá la antigua estación depuradora y la cañada de la Pedanía del Rodriguillo donde irán a parar los sobrantes del agua de lluvia .

La empresa tenía hasta el 31 de Agosto para presentar sus ofertas.

•El Grup de Dances muestra el Folklore de Pinoso en Extremadura

El Grup de Danses del Pinós se desplazó a Cáceres para participar en las Fiestas del Emigrante de la localidad de Cedillo, que se celebraron a mediados del mes de Agosto. 44 personas entre cuerpo de baile y músicos, actuaron en la localidad extremeña dentro del Festival Folklórico, junto al los ranchos folklóricos portugueses de "As Vindimadeiras" de Mamarrosa, y "Saias Bordadas" de Faladeira y el grupo organizador "El Despertar" de Cedillo.

Por otra parte un componente del grupo, David Vera , se encuentra en tierras sudamericanas (estará en Argentina, Chile y Uruguay) para impartir clases de música.

•Más de 300 lectores hicieron uso de la "Biblioteca d'Estiu"

La Concejalía de Cultura del Ayuntamiento de Pinoso ha hecho balance de la segunda edición de la "Biblioteca d'Estiu", que durante todo el mes de julio ha estado abierta en las piscinas municipales. Más de 300 personas han hecho uso de este servicio mientras tomaban el sol o tomaban un baño, optando por consultar la prensa diaria o leer un libro. Las preferencias de los lectores se inclinaban más por la literatura infantil y juvenil, y la prensa deportiva.

Los bañistas que se acercaban a esta biblioteca d'estiu podían aprovecharse de la sombra que proporcionaba un cenador que han construido los alumnos de la escuela taller.

La casa de cultura ya piensa en repetir esta iniciativa el próximo verano.

•Incendian una vivienda en la pedanía de Rodriguillo para estafar a la aseguradora

Un incendio dejó semidestruída una vivienda de la pedanía de Rodriguillo, al ser pasto de las llamas. Los hechos sucedían en la tarde-noche del día 4 de agosto. Según las investigaciones posteriores, el incendio fue, al parecer, provocado por su dueño, J.R.R.A., de 39 años, y vecino de Villajoyosa, quien fue detenido como autor de los hechos, al simular un robo en este inmueble para cobrar de la compañía aseguradora el importe de los daños y efectos sustraídos, que él tasó inicialmente en 20 millones de pesetas.

Días antes, había asegurado el inmueble por un valor superior a los 90 millones de pesetas y sacó los muebles de la vivienda, trasladándolos, con un remolque de tractor y una furgoneta de alquiler, a una cochera que utilizó como almacén. Tras prender fuego a su casa, J.R.R.A. presentó el parte de daños a su compañía de seguros y, dos días después de los hechos, denunció el incendio ante la Guardia Civil.

La Benemérita, tras las averiguaciones efectuadas, confiscó al arrestado inmuebles por una cantidad superior a los 100 millones de pesetas, que fueron precintados y puestos a disposición judicial.

•El Consejo Escolar Municipal aprueba los días no lectivos

El consejo escolar municipal aprobó los días no lectivos para el próximo curso escolar 1998/1999.

Los días establecidos son los siguientes:

El 2 de Noviembre de 1998, el 15 de Febrero de 1999 (carnaval) y el 3 de Mayo de 1999.

•Cursos de reanimación cardiopulmonar

La concejalía de sanidad del Ayuntamiento de Pinoso llevó a cabo en las piscinas municipales todos los domingos del mes de Agosto un curso de resucitación cardiopulmonar, con el fin de que el máximo de personas posibles supieran qué hacer en este tipo de situaciones. El lema de la campaña "Este verano... mientras te bañas, aprende a salvar vidas".

Una Profesional de la medicina, apoyada por un maniquí electrónico, que dispone de la última tecnología en resucitación cardiopulmonar, llevaron a cabo el cursillo, completamente gratuito.

•La Bodega Cooperativa de Pinoso amplía sus instalaciones

La Bodega Cooperativa de Pinoso, está procediendo a la ampliación de sus instalaciones, con el fin de preparar la bodega a la campaña vitivinícola, cuyo inicio se prevé a principios del mes de Septiembre.

Las obras consisten en la construcción de una tolva receptora, con el fin de conseguir una mayor clasificación de las uvas de vinificación. De esta forma los agricultores dispondrán de un total de 4 tolvas donde depositar el fruto de la vid, lo que ahorrará tiempo y costes económicos al agilizarse el trabajo.

La campaña del 98 se iniciará la primera semana de Septiembre con las variedades más tempranas (tempranillo y tintorera) y, por segundo año, uvas ecológicas, las cuales sólo han recibido tratamiento con productos naturales. Durante estos días, los técnicos están procediendo a realizar visitas a las parcelas, para tener una idea de como saldrá esta cosecha. Todo apunta a que, de forma oficial, la vendimia se iniciará a finales de septiembre, con las variedades de uva monastrell, y en la que se elaboran como media diaria entre 200 y 300 mil kilogramos de uva. Previamente se llevará a cabo una reunión con los agricultores con el fin de establecer las normas para la campaña.

En cuanto a la producción y calidad, se espera superar los siete millones de kilogramos, aunque todo está supeditado a lo que ocurra en los próximos 10 o 15 días, ya que unas lluvias mejorarían muchísimo los parámetros de calidad y cantidad, sobre todo en las explotaciones de secano. Aun así el municipio de Pinoso será junto, con el de Villena, los dos con mayor producción de la provincia de Alicante.

•La localidad depositó 31.000 Kg. de vidrio en el primer semestre de 1998

La población de Pinoso deposito, durante los seis primeros meses de este año, un total de 31.956 Kg. de vidrio en los más de 12 contenedores que se encuentran repartidos por todo el casco urbano, además de los ubicados en las pedanías. De seguir esta tónica, la cantidad de vidrio que se recogerá en este año superará a la de los anteriores. Sirva de ejemplo que, en el mismo período, el pasado año se recogió una cantidad similar y, hace dos años, 3.000 Kg.

Desde la Concejalía de medio ambiente se trabaja duro para concienciar a los vecinos de la importancia del reciclaje.

•Nuevo Estandarte para la Banda de Cornetas y Tambores del Santo Sepulcro

La Banda de Cornetas y Tambores de la Hermandad del Stmo. Cristo de la Buena Muerte y Santo Sepulcro estrenó un nuevo estandarte, el 8 de agosto, en la Procesión de la Patrona, y dentro de la Feria y Fiestas. Minutos antes de salir el cortejo procesional por las calles de Pinoso, se procedió a bendecirlo. El estandarte lleva bordada la cruz de la Hermandad y la nueva denominación de la banda que, a partir de ahora, se llamará "El Sindicat", en alusión a los orígenes de la Hermandad de la cual depende.

•El 5 de Septiembre, Teatro Pro-Restauración del Santo Sepulcro

La Hermandad del Stmo. Cristo de la Buena Muerte y Santo Sepulcro está llevando a cabo la restauración de las tallas que componen el paso del Santo Entierro, tallado por el escultor José Gerique en el año 1947, y que se encontraba en muy mal estado de conservación.

Restaurar un grupo escultórico de estas características es un trabajo arduo y costoso, por lo cual, la Hermandad está intentando conseguir fondos para afrontar los costes de la intervención.

Dentro de esa campaña pro-restauración del Santo Sepulcro, el **sábado, 5 de septiembre**, a las 21'30 horas, y en el jardín municipal, se llevará a cabo una representación teatral. El grupo alicantino **Jácara Teatro** pondrá en escena la divertida obra **"ORXATA I AIGÜA CIVÀ"**.

Las entradas-donativo están a la venta en la Caja de Ahorros del Mediterráneo (C.A.M.), en la Iglesia Parroquial y en la Farmacia de Horacio. El precio es de 1.000 ptas.

La representación, organizada por la Hermandad, cuenta con el patrocinio de la Diputación Provincial, y con la colaboración del Ayuntamiento de Pinoso (en su Concejalía de Cultura) y de la entidad CajaMurcia.

•Verano tranquilo en nuestros montes, a pesar de los incendios

El paraje del Barranco Hondo, en el Monte Cabeço, la rambla de las Tres Fuentes, la Umbría y otros rincones del Monte Coto, han sufrido este verano los efectos de varios incendios forestales, el más grave de ellos el día 26 de Agosto, en el que ardió cerca de media hectárea de monte bajo y algún pino joven.

La rápida localización de los fuegos y la inmediata puesta en marcha del dispositivo de seguridad han evitado que las consecuencias de estos desastres -en su mayoría provocados- fuesen mayores, movilizándose diferentes brigadas de la Policía Local, Guardia Civil, Protección Civil, voluntarios y guardas forestales; aunque en los casos más graves, para hacer frente a las llamas, se hizo necesaria la presencia de los bomberos del parque Comarcal de Elda, así como brigadas forestales e incluso la ayuda de helicópteros.

Durante lo que llevamos de verano se han registrado seis incendios forestales que, afortunadamente, no han afectado en demasía en la masa arbórea de nuestros montes.

Programación

Domingo, 13 - 19'30 h.
Cine Vacaciones
"Las Aventuras del Príncipe Valiente"

Del lunes 14 al sábado 19
Semana Cultural de la 3.ª Edad

Domingo, 20 - 20 h.
Actuación
"Coros y Danzas Municipales"
Jardín Municipal

Domingo, 20 - 19'30 h.
Cine Vacaciones
"Cuento de Hadas"

Del lunes 21 al sábado 27
Exposición de la Escuela Municipal de Cerámica

Cartelera

en personajes reales

Cursos

ESCUELA MUNICIPAL DE CERÁMICA

- Grupo 1: De 5 a 8 años
- Grupo 2: De 9 a 12 años
- Grupo 3: De 13 a 16 años
- Grupo 4: A partir de 16 años
- Grupo 5: De 4 a 5 años: Viernes de 5'30 a 7 tarde

ESCUELA MUNICIPAL DE BALLET Y DANZA ESPAÑOLA

- Ballet Clásico 1.er Nivel
- Ballet Clásico 2.º Nivel
- Sevillanas Adultos
- Danza Española 1.er Nivel
- Danza Española 2.º Nivel
- Bailes de Salón (Grupos niños y adultos)

ESCUELA MUNICIPAL DE BAILES REGIONALES

Infantil A
Infantil B
Juvenil
Adultos

Alumnos nuevos (a partir de 4 años)

Infantil
Juvenil
Adultos

INGLÉS/FRANCÉS

INGLÉS

•Niños (Primaria)
•Jóvenes Adultos (Secundaria-Bachillerato)
•Adultos

FRANCÉS

•Dirigido:
-Niños y Adultos sin conocimiento del idioma
-Jóvenes y Adultos con conocimientos básicos

CONTABILIDAD

Contabilidad General aplicada a la Informática Nivel I

Dirigido a: Mayores de 16 años que empiezan de cero en el estudio de la Contabilidad o aquellas otras personas cuyos conocimientos de dicha materia son muy elementales.
Duración: 60 horas

Contabilidad General aplicada a la Informática Nivel II

Dirigido a: Mayores de 16 años que tienen conocimientos contables básicos.
Duración: 80 horas

Confección de Nóminas y Liquidación de Seguros Sociales

Dirigido a: Personas que sin conocimientos laborales previos, pretendan iniciarse en el estudio de esta materia.
Duración: 25 horas

PINTURA

ADULTOS
•Días y horarios: Lunes y Martes de 17'30 a 21 h.

PRUEBAS ACCESO A LA UNIVERSIDAD PARA MAYORES DE 25 AÑOS

•Sólo carreras específicas: Magisterio, Filología, Geografía e Historia, Psicología, Económicas, Empresariales. . .

ESCUELA MUNICIPAL DE RONDALLA-DULZAINA Y TABALET

Dirigido a: Alumnos a partir de 6 años
Guitarra, Bandurria y Laúd.
Tabalet y Dulzaina

VALENCIANO

•Niveles:
-Elemental
-Mitjà
-Superior

INFORMÁTICA

ADULTOS: A partir de 16 años

•INICIACIÓN A LA INFORMÁTICA. WINDOWS 98
Duración: 35 horas

•CURSOS DE OFIMÁTICA:
-Procesador de texto
Programa: **Microsoft Word (97) para Windows 98**
Duración: 50 horas
-Hoja de cálculo
Programa: **Microsoft Excel (97) para Windows 98**
Duración: 40 horas
-Base de datos
Programa: **Microsoft Acces (97) para Windows 98**
Duración: 40 horas

•INICIACIÓN A INTERNET
Duración: 20 horas

•INICIACIÓN AL DISEÑO GRÁFICO:
Programa: **Corel Draw**
Duración: 25 horas

NIÑOS: A partir de 9 años
•Mecanografía por ordenador
•Iniciación a la informática. Entorno Windows 98
•Procesador de textos. Introducción a Word para Windows 98
•Iniciación a la programación

Inscripciones: Del 1 al 30 de Septiembre

feria y fiestas

En los primeros días de Agosto Pinoso festejó un año más a su Patrona la Virgen del Remedio

Fotos OCHOA

La Patrona de Pinoso lució hermosa en el Altar Mayor del Templo Parroquial, arropada por su recuperado pabellón, tras la incorporación de nuevos elementos en el coronamiento del catafalco.

La fiesta es la expresión máxima de un pueblo frente asimismo. Es una manera de romper con la monotonía de los días laborables, y que sirve para desinhibirse. Cada rincón de nuestra geografía tiene maneras bien distintas de disfrutar de esos momentos, que se repiten año tras año. La mejor manera de entender una fiesta es sumergiéndose en ella, viviéndola.

Pinoso celebra sus fiestas patronales en la mitad del verano, que este año vino con un tiempo un tanto revuelto, aunque los calores del mes de agosto no fueron impedimento, y nunca lo han sido, para que los pinoseros festejaran a su patrona, la **Stma. Virgen del Remedio.** Del 1 al 10 de agosto, Pinoso vivió con brillantez una nueva Feria y Fiestas, congregando a muchos visitantes deseosos de diversión.

En las últimas semanas del mes de julio, el pueblo cambia su fisonomía. Algunas calles se engalanan con banderas y luces de colores, como las que lucieron en la Fira del 98, que destacaron por su originalidad. 20.000 bombillas dieron luz y esplendor a las noches festivas.

El acto que da el pistoletazo de salida a nuestras fiestas tiene un marcado carácter femenino. En la noche del 25 de julio, el marco incomparable del Jardín Municipal se vistió de gala para dar lugar al acto de **Proclamación y Coronación de las Reinas de Fiestas**. Era una noche especial para **Patricia Belda Riquelme y Laura Cerdá Díez,** Reinas Mayor e Infantil de la Feria y Fiestas 1998, como también para sus respectivas cortes de honor.

La Tercera Edad también coronó a su Reina y Damas. Fue un día después, y en el mismo recinto, que volvía a llenarse de gente. La Sra. **Dolores Brotóns Jordán** fue coronada nueva Reina de la Tercera Edad , junto con sus dos Damas de Honor.

Una de las más recientes incorporaciones a la programación de nuestras fiestas patronales es la celebración de la **Feria de Maquinaria Agrícola y Productos de Calidad**, que en 1998 alcanzaba su segunda edición. Emplazada en las zonas polideportivas, durante unos días, en horario de mañana y tarde, uno se podía acercar a conocer maquinaria agrícola de todo tipo, y a degustar la enorme variedad de

productos alimentarios expuesta en el recinto, desde la misma noche de su inauguración, el viernes 31 de julio. Los visitantes aprovecharon la oportunidad para conocer mejor la repostería típica de Pinoso, sus embutidos y ricos manjares, y los gazpachos caseros, que pasaban mejor acompañados con un vaso de vino, de las diferentes denominaciones de origen de la Comunidad Valenciana. El lunes 3 de agosto cerraba sus puertas la feria agrícola con un nuevo éxito de visitantes.

El sábado, 1 de Agosto, era el primer día oficial de las fiestas patronales de Pinoso, aunque las Barracas se habían encargado de abrir fuego una noche antes, por eso de que era viernes. Los sones de una colla de **dolçainers i tabaleters**, interpretando música tradicional, precedieron a la lectura del **Pregón,** desde el balcón de la Casa Consistorial, a cargo del Honorable Señor D. José Joaquín Ripoll Serrano, Conseller de Presidència.

Tras la alocución, el canto de la **Salve** a la Patrona de Pinoso, la Santísima Virgen del Remedio, ante el altar mayor, donde lucía hermosa en su recuperado pabellón, y el tradicional corte de una cinta en la entrada del recinto ferial, daban por iniciados los festejos. Un ruidoso **castillo de fuegos** de artificio se encargaba de recordárselo a los despistados.

Siguiendo con los actos programados por la comisión, hacía muchos años que en Pinoso no había **Zarzuela** por Feria. Este año si la hubo, y de la buena, a juzgar por la opinión de los aficionados que disfrutaron de la representación ofrecida en la jornada inaugural por la Coral Crevillentina.

La representación se llevó a cabo en el párking del Ayuntamiento, donde se colocó un gran escenario, en el que se programaron algunas actuaciones que precisaban de un silencio que no se iba a encontrar en el jardín municipal, por encontrarse cerca de algunas barracas y de las atracciones de la feria.

Tal es el caso de la Sociedad Unión Lírica Pinosense, que escogió este mismo escenario para llevar a cabo sus festivales. El primero de ellos, el jueves 30 de julio. El **IV Festival de Bandas Juveniles** reunió a las agrupaciones: Unión Musical "La Aurora" de Sella, la Sociedad Musical "Virgen del Remedio" de Petrer, y la banda anfitriona.

La segunda cita fue el 4 de agosto, con la celebración del **XV Festival de Bandas de Música Civiles**, en el que participaron las agrupaciones: Asociación Musical "Julián Santos" de Jumilla, y la banda titular de la Sociedad "Unión Lírica Pinosense".

Dentro de la programación de la Fira del Pinós, la agenda de actividades deportivas ocupa un lugar importante, aunque, dada la gran cantidad de actos oficiales, la mayor parte de las competiciones se han de celebrar en las semanas que preceden a la Feria.

El VII Trofeo Nacional Feria y Fiestas de **Petanca** y el **II Full-Track,** con la participación de pilotos locales, abrieron el aluvión de citas deportivas, el sábado 25 de julio.

Luego vendrían deportes como el **Mountain-Bike**, que celebraba su V Gran Premio "Villa de Pinoso", o la XIII edición del **Cross** "Feria y Fiestas". No faltó el tradicional torneo de **lonjas,** deporte autóctono que siempre está presente en nuestro panorama festivo.

Por su parte, los aficionados al

Fotos OCHOA

En su segunda edición, la Feria de Maquinaria Agrícola y Productos de Calidad confirmó las expectativas que despertó la edición del pasado año.

Fotos OCHOA

El Conseller de Presidencia, y Pregonero de 1998, José Joaquín Ripoll, cortando la tradicional cinta que abría la Feria y Fiestas del 98, en presencia del Alcalde Emilio Martínez y de las Reinas de Fiestas, inaugurando diez días de juerga, con sus diez noches, que convirtieron Pinoso en un hervidero de gente.

Fotos OCHOA

Ataviadas con el "refajo travessat", las reinas de las fiestas y sus respectivas cortes de honor, se disponían a afrontar uno de los innumerables actos de las fiestas. Aquí las tenemos el día de la Inauguración de la Feria.

mundo del caballo tuvieron su día en el domingo, 2 de agosto. Las instalaciones del Club Hípico de Pinoso acogieron la 1ª Prueba Concurso de **Doma Vaquera** Nacional, puntuable para el Campeonato de España.

Siguiendo con deportes con arraigo, 21 años lleva celebrándose el torneo "Feria y Fiestas" de **Tenis**. Junto a ellos, dos competiciones de reciente incorporación: el **III Street-Ball**, para amantes del baloncesto, y el **II Torneo de Dardos Electrónicos,** un deporte de salón que tiene en Pinoso una nutrida cantera de campeones.

Lo lamentable es que, en muchos casos, escasean los espectadores, pero es que el ritmo de nuestras fiestas no deja el cuerpo como para acudir a todo.

Desde el **Desencajonamiento**, el primer día de las fiestas, hasta el **Socarrat**, cerrándolas, los aficionados disfrutaron viendo como se atrevían algunos a correr delante de las vaquillas, intentando evitar que les dieran un buen revolcón.

Las zonas de **la feria y las atracciones** son las preferidas de la gente menuda de la casa, toda vez que, en los últimos años, tras la nueva ubicación, con más espacio, son muchos más los feriantes que llegan a Pinoso, ofreciendo fantasía y diversión a niños y no tan niños, con una amplia oferta entre la que elegir. Por cierto, desde que se llevó a cabo esta nueva ubicación, las atracciones aguantan más tiempo entre los pinoseros, dado el gran éxito que tienen, al estar cerca de las zonas de mayor afluencia de gente. Hasta Pinoso se acercaron este año **atracciones** de lo más variopinto, como un simulador virtual, el Barco Pirata, el Látigo, el Tapiz,... pero, sin duda, 1998 fue el año del **"Bufalito"**, quizás la atracción triunfadora, siempre con largas colas de criaturas esperando subir.

Fotos OCHOA

Regresó la zarzuela a la Feria de Pinoso. La Coral Crevillentina interpretó la obra "La Revoltosa" y un repertorio de piezas ambientadas en el Madrid castizo de finales de siglo XIX.

Fotos OCHOA

Como siempre, el Badén Rico Lucas se llenó de gente para disfrutar de un plato de arroz. Este año volvía a ser paella valenciana. Aquí vemos ya, al fondo, como la gente hace cola esperando su plato.

Cita ineludible en nuestras fiestas es la **suelta de vaquillas**. Es quizás, uno de los mayores motivos por los que se conoce la Feria de Pinoso en el exterior.

Por las mañanas, en el Badén de Rico Lucas, cita de madrugadores y barraquers a punto de caer dormidos, las vaquillas más pequeñas hicieron las delicias de la gente más joven, con una que saltaba los muros casi todos los días. Por las tardes, el recinto de Santa Catalina congregó a un numeroso público, ávido de disfrutar con los revolcones que propinaban los astados a cuantos atrevidos se acercaron a correr delante.

Los jóvenes tienen en las barracas su segunda casa, olvidando, incluso, que la Feria es algo más.

Los jóvenes tienen en las barracas su segunda casa, olvidando, incluso, que la Feria es algo más. La juventud afronta las fiestas cambiando radicalmente sus hábitos. La noche es para disfrutarla, pues los calores de los días de agosto no invitan a salir mucho a la calle. La salida del sol marca la hora de dormir.

La Barraca **"Som els de Sempre"** volvió a abrir sus puertas para la gente más mayorcita. El patio del local "Monterrey" volvió a vivir unas jornadas de convivencia en las que sus socios disfrutaron de cuantas comidas, cenas y **verbenas** se celebraron en los días de feria. Pero quizás la actividad más destacada es siempre la **"gaspatxà",** y la posterior **"banyà"**, que llevaron a cabo el martes 4 de agosto, y en la que nadie acabó seco.

Siguiendo con la gastronomía, otra de las citas es la **Gran Paella Valenciana**, que reúne cada año en el Badén de Rico Lucas a muchas personas, que sacan mesas y sillas para reunirse con amigos y conocidos, en lo que se ha convertido en una jornada de convivencia en la que se respira un gran ambiente, desde que, a primeras horas de la mañana, llegan los maestros cocineros (por cierto, este año volvía a ser paella valenciana, elaborada por Galbis).

El disparo de una **mascletà** señalaba la hora de comenzar a repartir las raciones de paella. Y para aguantar el calor, ¿qué mejor que un buen vaso de cerveza fresquita?

Cambiando de tema, cada año, la Asociación de la Tercera Edad organiza una serie de actividades para integrarse en las fiestas. Este año se echó en falta el tradicional maratón cómico. Lo que sí se llevó a cabo fueron los concursos de **juegos de mesa** (dominó, chinchón -masculino y femenino, truck, porra y porra valenciana), que fueron desarrollándose durante los primeros días de feria en el centro social. El martes 4 de agosto, en el jardín municipal, aprovechando que se celebraba una gala especial, los vencedores de los concursos recibieron sus **trofeos** acreditativos.

Hacía mucho tiempo que el jardín no disfrutaba de tantas **noches de gala**, y con tanta gente. Varias han sido las veladas de música y espectáculos vividas en esta feria. De ellas, tan solo una se llevó a cabo fuera del recinto del jardín municipal, la dedicada a los más jóvenes.

Fotos OCHOA

La Tercera Edad celebró sus tradicionales concursos de juegos de mesa. Los vencedores reciben su recompensa en los prolegómenos del espectáculo de "La Parodia Nacional". La instantánea capta el momento de la entrega de trofeos a los ganadores de Truc

Por cierto, tan solo 300 personas se acercaron a las zonas polideportivas para disfrutar de la actuación del cantante vasco **Mikel Erentxun,** el viernes 7 de agosto.

Todo lo contrario ocurrió en el jardín municipal, que casi siempre registró grandes entradas, excepto el segundo día de feria, que, coincidiendo con la celebración del Concurso de Doma Vaquera, se celebraba una **Fiesta Rociera,** y acabó estropeada por el agua y el viento.

El mismo espacio acogió, un día después, una gala benéfica, consistente en un **Desfile de Modelos** de la firma de trajes de novia Gelen, de Murcia, y de Peluquería Imagen, de Pinoso, que, junto a otras firmas, colaboraron para recoger fondos con los que financiar al Futbol-Base de Pinoso.

El martes 4, el jardín se llenó de gente, espectante de lo que podía ofrecer el espectáculo de **"La Parodia Nacional"**, en el que actuaron dos de los cantantes del conocido programa televisivo, Curro Candelas y Vanessa Puñales.

En mitad de la Feria del 98, el miércoles 5 de agosto, se celebraba la **3ª Gala de los Medios de Comunicación Municipales**, en la que fueron homenajeados diversos pinoseros, y otros tuvieron la oportunidad de subir a un escenario para cantar en público.

Nuevo día y nueva gala en el jardín. Esta vez, el cantante andaluz **José Manuel Soto y la Cuadrilla Latina**. Era el jueves 6 de agosto.

El día grande de las fiestas, el 8 de agosto, el jardín registró un lleno total, como nunca se había visto. En el escenario actuaba, tras un espectáculo de revista y humor, el cantante valenciano **Francisco**, que con su portentosa voz, maravilló a todos los asistentes.

Además, algunas noches, buenas orquestas amenizaron unas **verbenas** que sacaron a la pista a los aficionados al baile. Las orquestas Carnaval, Atenas, o Impacto, que junto a la agrupación Samba Brasil, cerró las fiestas. Mantuvieron vivo el ambiente en un jardín municipal que en la feria del 98 recuperaba todo su protagonismo.

Hacía mucho tiempo que el jardín no disfrutaba de tantas noches de gala, y con tanta gente.

Como toda fiesta, siempre hay un motivo por el cual se moviliza tanta gente. Las de Pinoso tienen en Ntra. Sra. del Remedio su razón de ser, esa Virgen morena de ojos grandes que lucía hermosa en su recuperado **pabellón**. Un **novenario**, antes de la misa vespertina, en el que participaron hijos del pueblo dedicados al sacerdocio, y aquellos que alguna vez han ejercido en Pinoso su misión, servía como homenaje de los pinoseros a su "Gran Señora".

Y llega la **Ofrenda**. Cada año, la víspera de la Fiesta de la Virgen, un río de personas, ataviadas con los trajes típicos, se dirige hacia el templo parroquial para ofrecerle todo su amor a su patrona, en forma de flores y frutos, y, sobre todo, solidaridad con los necesitados y los ancianos del Asilo de Monóvar. Participa todo el pueblo: pedanías y barrios, asociaciones, barracas festeras, agrupaciones culturales y deportivas,... aportando su granito de arena. Grandes cestas de gladiolos, claveles, rosas,...junto a frutas frescas, panes gigantescos o un simple saco de arroz. Es uno de los actos más vistosos de todos cuantos se celebran en nuestras fiestas.

Destacar, entre los participantes, a los integrantes de la peña de amigos **"Cap Límit"**, que aportaron a la ofrenda un original tapiz con el escudo de la patrona de Pinoso.

En la tarde-noche de sábado, 8 de agosto, las campanas del templo parroquial anunciaban la salida de la Stma. Virgen del Remedio en **Solemne Procesión** por las calles de la villa, para sentir el fervor de los pinoseros. Este año, un grupo de jóvenes pinoseros se atrevió a entrar a formar parte del grupo de personas que pasea sobre sus hombros el pesado trono con la imagen de la patrona de Pinoso, y propició que se aseguraran algunos relevos durante todo

Cada año, la víspera de la Fiesta de la Virgen, un río de personas, ataviadas con los trajes típicos, se dirige hacia el templo parroquial, para ofrecerle todo su amor a su patrona, en forma de flores y frutos,...

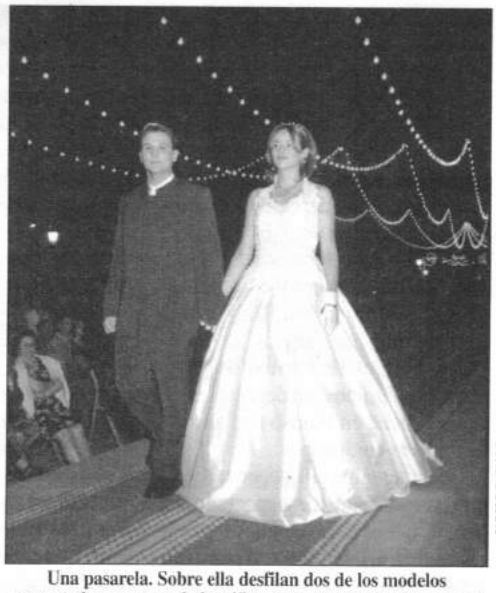

Fotos OCHOA

Una pasarela. Sobre ella desfilan dos de los modelos presentados en una gala benéfica para recoger fondos para el futbol-base pinosero. Novias "Gelen", de Murcia, Peluquería "Imagen" y Joyería "Gema" de Pinoso, y otras firmas comerciales, consiguieron convertir la noche del lunes 3 de Agosto en una velada de "glamour".

Fotos OCHOA

La III Gala de los Medios de Comunicación sirvió para dar a conocer jóvenes promesas en el mundo de la canción y para homenajear a algunos pinoseros que han destacado en la vida del pueblo, como Carmelo Pastor, que recibió una placa por su trayectoria artística.

Fotos OCHOA

Un abarrotado Templo Parroquial asistió al homenaje de los pinoseros a su patrona: la ofrenda. La Tercera Edad, con una cesta y varios presentes, no faltó a la cita.

el recorrido. Ahora, la Virgen del Remedio no podrá quejarse de que no tiene quien la lleve.

El Día de la Patrona acabó con una alborada de fuegos artificiales, que inundó el cielo, ya de por sí estrellado, de la noche pinosera. Y es que los fuegos de artificio no pueden faltar en cualquier fiesta que se precie.

Junto a la ofrenda, la Cabalgata de Carrozas es uno de los actos más coloristas de nuestras fiestas. Horas antes, las peñas se han afanado en prepararlo todo: el disfraz, la carroza, el confeti y las serpentinas, la comida que se repartirá,... Y, cuando suenan las notas de las charangas, comienza el jolgorio.

Cualquier disfraz vale. Tan solo hace falta tener disposición para pasárselo bien, contando con buenas dosis de humor y fantasía. Y para animar a la participación, la Comisión de Fiestas premió a los disfraces más originales. Un aliciente más para colaborar en conseguir una mayor vistosidad del desfile.

Para las Reinas de las Fiestas, se trataba del último de los actos oficiales de las que, en unos días, han sido "sus" fiestas.

La Feria y Fiestas de Pinoso tocaba a su fin. Pero todavía quedaban fuerzas para afrontar una nueva jornada de "rebolica", digamos. Es el "Socarrat". En otras partes está el "Pobre de mi", como en los Sanfermines, o el "Madalena Vítol" de las Fiestas de Castellón, por poner ejemplos. Es una manera de despedir las fiestas y comenzar a preparar las siguientes.

Aquí, en Pinoso, quien todavía se conservara entero, tenía la oportunidad de hacerlo, en sesiones de mañana y tarde. Los últimos resquicios de unas fiestas que se iban los hallábamos cerca de unos animales, las vaquillas, que procurarían que no pudiéramos acercarnos a comer sardina asada en condiciones. ¡Qué curioso! Como en Carnaval, las fiestas acaban con la quema de la sardina. La diferencia es que aquí era de verdad, no de cartón-piedra, y, además, no fue una sino 600 kg. que alimentaron a los más atrevidos, que se arriesgaron a entrar al recinto ante la vigilante mirada de las vaquillas, que estuvieron atentas al descuido.

Así, de esta manera, acaban las fiestas patronales de un pueblo como Pinoso, cada año con la esperanza de que, en menos de 12 meses, si Dios quiere, volverán a ser vividas con la misma intensidad, o mayor, si cabe.

Fotos OCHOA

La Virgen del Remedio pasea por las calles de Pinoso. Este año savia nueva entraba en las ternas de anderos que llevaron sobre sus hombros a la madre de todos los pinoseros.

Fotos OCHOA

Vestidas de blanco y con mantilla, la reina de las fiestas y su corte de honor se disponen a participar en la Solemne Procesión del 8 de Agosto

Fotos OCHOA

Imaginación y fantasía. El Desfile de Carrozas es una explosión de luz y color en el que todo es posible. He aquí una muestra de lo que, con un poco de ingenio, se puede conseguir. Ellos fueron los ganadores del 1° premio al mejor disfraz en grupo.

Fútbol

Temporada 98/99

El equipo inició los entrenamientos el día 27 de Julio con 8 caras nuevas (2 de ellas provenientes del equipo juvenil) y se han realizado otras 8 bajas.

La Junta Directiva que preside Francisco Albert ha confeccionado un equipo contando con hombres básicos en cada una de las líneas, experimentados de otras campañas y reforzando estas líneas, contando con los jugadores fruto de la cantera de fútbol base, y es que del total de la plantilla 10 son nacidos en la localidad.

Las pretensiones del equipo son el realizar un digno papel, en la categoría de la Tercera División, dónde el equipo lleva militando 9 temporadas, siendo ésta la décima, quedando campeón en 2 ocasiones y en cinco ha disputado la fase de ascenso a 2.ª B sin fortuna en subir de categoría. El listón está muy alto, pero el Pinoso aspira a todo y al final de temporada querra estar en los primeros puestos, pero con la humildad por delante.

En la pretemporada pasó dos rondas de la Copa Generalitat, siendo eliminado en la tanda de penaltíes por el Elche.

Presentación

La presentación del Pinoso ante los aficionados tuvo lugar el pasado 28 de Agosto, coincidiendo además con el resto de equipos filiales, pertenecientes al fútbol-base y que este año ha aumentado al sumarse el Algueña, que militará en la segunda regional, ya que será el filial del Pinoso, le seguirán los dos equipos juveniles pertenecientes a la primera y tercera regional, los infantiles y cadetes de primera categoría, alevines, benjamines, la sección femenina que este año pasará a formar parte de la competición autonómica y el grupo de iniciación.

El acto se realizó en las instalaciones del campo municipal "Perfecto Rico Mira", donde se congregaron centenares de aficionados que presenciaron a los más de 200 jugadores y jugadoras que a lo largo de la próxima temporada defenderán los colores del Pinoso.

NUEVO EQUIPO FILIAL

La novedad de este año dentro del organigrama del Fútbol-Base, es la absorción por parte del Pinoso del equipo de la vecina localidad de Algueña, que actuará bajo el nombre de la localidad, pero que dependerá del Pinoso C.F., este equipo se ha creado con la intención de formar a jugadores juveniles, para que no sea muy brusco el cambio del equipo juvenil a la categoría de tercera división, el equipo estará entrenado por Antonio Ortega, hombre conocedor del fútbol de la comarca y quien durante algunas temporadas estuvo como segundo entrenador del equipo de la tercera división.

Estadio: **Perfecto Rico Mira**
Presupuesto: **27.300.000 ptas.**
Presidente: **Francisco Albert López**
Entrenador: **José Luis Ramírez** (entrenó al equipo la pasada temporada)
Delegado: **Rafael Pérez**
Masajista: **José Juan Montoya**
Utillero: **Francisco García**

Precio Abonos:
Caballeros: **12.000 ptas.**
Así mismo la cuota de socio se ha establecido en 2.000 ptas.

Foto Marta Micó

Alineación que se enfrentó al Alcoyano

PLANTILLA TEMPORADA 1998/99

Posición	Nombre	Club procedencia
Portero	Salmerón	Pinoso
Portero	Alexis	Pinoso Juvenil
Defensa	Roberto	Pinoso
Defensa	Arpa	Pinoso
Defensa	Cebrián	Pinoso
Defensa	Iván Cano	Pinoso
Defensa central	Juanmi	Alquerías
Defensa	Pablo	Pinoso
Defensa	Raúl Belda	Pinoso
Defensa central	Rafa	Pinoso Juvenil
Medio campo	Juan Carlos	Pinoso
Medio campo	Kubala	Eldense
Medio campo	Uge	Eldense
Medio campo	Luis	Pinoso
Medio campo	Julián	Aspe
Medio campo	Juanan	Pinoso
Medio punta	Gaby	Alcoyano
Medio punta	Fernando Vicente	Pinoso
Punta	Chúster	Pinoso
Punta	Jacquet	Lorca
Punta	José Luis (Tenda)	Pinoso

PLANTILLA PINOSO 98/99

•Bajas:
Lema, Mariano del Castillo, Manolo, Raúl Pérez, Pastor (Santa Pola), Santiago (Bullas), Jero (Alicante) y Luis Martínez (Villena).

•Altas:
Juanmi (Alquerías), Huge y Kubala (Eldense), Julián (jugador de Pinoso que ha estado en el Aspe), Mario Jacquet (Lorca) y Gaby (Alcoyano)

•Jugadores locales que han subido de juveniles:
Alexis (portero) y Rafa (defensa).

JUGADOR JUVENIL QUE HA REALIZADO LA PRETEMPORADA
José Ibáñez (JJ)

PRETEMPORADA-AGOSTO

Copa Federación
Jueves, 6
Alcoyano 2 ..... PINOSO 2 (Pablo y Juanmi)
Sábado, 8
Novelda 0 ..... PINOSO 0
Santa Pola 0 PINOSO 1 (Gabi)
Miércoles, 12
PINOSO 0 ..... Elche 0
PINOSO 1(Chúster). Benidorm 0

Amistosos
Jueves, 20
Villena 2 . PINOSO 1 (Chúster)
Domingo, 23
PINOSO 0 ..... Hércules 2

LIGA
1.ª Jornada:
PINOSO 2 ..... Santa Pola 0

PUB
MAJOVIC'S
¡¡Gracias por querernos!!
C/. 12 de Febrero de 1826, 4
PINOSO

Feria y Fiestas '98

Hípica

21 Caballos participan en la prueba Nacional de Pinoso

Un total de 21 caballos participaron el 2 de Agosto en la Prueba Nacional-B, clasificatoria para los Campeonatos de España que se disputó en las instalaciones del Club Hípico.

A lo largo de toda la jornada fueron muchas las personas que se acercaron para contemplar las pruebas de jinetes y caballos provenientes de 7 provincias españolas que fueron: Murcia, Alicante, Almería, Alicante, Zaragoza, Castellón y Toledo.

De los 21 caballos participantes 14 lo hicieron en la prueba de profesional, 2 aficionados y 4 en la de potros.

Las clasificaciones quedaron de la siguiente forma:

1.º Campeón: Juan Barruego (Toledo) con su caballo "favorito" y 630 puntos.

2.º Juan García (Murcia) con su caballo "Bucanero" y 624 puntos.

3.º Francisco Fuentes (Pinoso) con "Babieca II"

Torneo de Dardos Electrónicos

Participaron 67 jugadores, de ellos 54 (hombres) y 13 (mujeres).

Clasificaciones:

•Masculino:

1. Antonio José Gil (Pacheco Darts)
2. José Julián Rico (Tongoka Darts)
3. Luis Marcial (Tongoka Darts)

•Femenino:

1. Raquel Hurtado (Iris Barinas)
2. M.ª José López (Pacheco Darts)
3. Maribel Prats (Pacheco Darts)

La Asociación local, informa que ya se está preparando el Torneo de Navidad.

LONJAS

Clasificaciones:

1.ª Categoría

1.º Nohales - Pantera
2.º Luis - Chamaleta

2.ª Categoría

1.º Casimiro-Benjamín
2.º Alfonso - Poldo

3.ª Categoría

1.º Faín - Pérez
2.º Manchego - Pavo

BALONCESTO

La disputa del Torneo de Street-Ball, tuvo una buena participación, este año se optó por una mayor distribución en las Categorías, quedando las primeras posiciones de esta forma:

Masculino: Gerardo, José Luis Gran y Pagán
Féminas: Loli Albert, Virtudes y Rebeca
Infantil: Óscar, Joaquín y Juan

Así mismo ya se han iniciado los entrenamientos para una nueva temporada.

TENIS

XXI TORNEO TENIS "FERIA Y FIESTAS 1998"

Finalizó el pasado 4 de Agosto el Torneo, proclamándose vecendores **Óscar Gonzálvez** en 1.ª Categoría masculina, **M.ª Reme Pérez** en Categoría femenina y **Javier Pastor** en consolación.

El Torneo empezó el 26 de Junio, con la participación de 30 jugadores en categoría masculina y 12 en categoría femenina, jugándose un total de 60 partidas.

RESULTADOS FASES FINALES

•Primera Categoría-Cuartos de final:
Diego Cutillas vence a Agustín Rico: 6-7, 6-2 y 6-1
David Albert vence a Jesús Verdú: 6-3 y 6-4
Samuel Payá vence a Blanco: 3-6, 7-6 y 6-3
Óscar Gonzálvez vence a Pausides Albert: 6-1 y 6-2

•Categoría femenina-cuartos de final:
Marina Soro vence a M.ª Reme Payá: 6-2 y 6-1
Gema Pérez vence a Fany Pérez: 6-3 y 6-2
Estela Albert vence a Ana Belén Pérez: 7-5 y 6-0
M.ª Reme Pérez vence a Jessica Serrano: 6-1 y 6-2

•Consolación-Cuartos de final:
Alberto Boj vence a Miguel Rodenas: W.O.
Dimas Verdú vence a José Luis Andreu: W.O.
Javier Pastor vence a Rubén López: 6-3 y 6-4
Andrés Gonzálvez vence a Vicente Vidal: 6-4 y 7-5

•Primera Categoría-Semifinales:
Óscar González vence a Diego Cutillas: 6-1 y 4-2 lesión
David Albert vence a Samuel Payá: 6-0 y 6-1

•Categoría femenina-Semifinales:
M.ª Reme Pérez vence a Marina Soro: 6-3, 4-6 y 6-3
Gema Pérez vence a Estela Albert: W.O.

•Consolación-Semifinales:
Dimas Verdú vence a Alberto Boj: 6-2 y 6-2
Javier Pastor vence a Andrés Gonzálvez: 6-3 y 7-5

•Final Primera Categoría:
Óscar González vence a David Albert: 6-3 y 6-4

•Final Femenina:
M.ª Reme Pérez vence a Gema Pérez: 6-2 y 6-2

•Final Consolación:
Javier Pastor vence a Dimas Verdú: 4-6, 7-5 y 7-6

ESCUELA MUNICIPAL DE TENIS - Curso 1998-99

Inscripciones: Llamando al teléfono 96 547 78 38 y 939 53 96 17 (hasta el 7 de Septiembre).

Fecha de comienzo: 15 de Septiembre.

Fotos OCHOA

Los que obtuvieron trofeos junto a la Reina y Corte de Honor

L'Institut d'Educació Secundària (IES) d'El Pinós ha tret a la llum una publicació literària, «Sava Nova» i en la qual apareixen les obres presentades pels alumnes del centre al III Concurs literari en Valencià, convocat en el curs escolar 97-98.
Són moltes les obres presentades en cadascuna de les categories: narrativa, poesia i assaig, i "El Cabeço" vol que coneguen cóm es desenvolupen els joves pinosers davant uns fulls en blanc
En aquest butlletí de setembre els oferirem «Per què. . .?» obra guanyadora en la secció de assaig, escrita per Josep David Perea López de 4t d'ESO-B (Joan Tenza)

Per què tot té una explicació lògica? Per què certes tonalitats clares s'anomenen de color blanc i no negre? Per què no poden passar les coses perquè sí i punt?

Tots el dies em faig les mateixes preguntes, però, no trobe una explicació lògica... Quan passege, mire al voltant, però no veig res, veig l'obscuritat al cor de moltes persones, sense que aquestes siguen persones roïnes. Aleshores, per què molta gent busca la perfecció? Ells no busquen la perfecció, sinó la seua pròpia destrucció, perqué la puresa és la més absoluta maldat, són dos pols oposats, però alhora un tot, perquè sense un no pot existir-ne l'altre. Són conceptes abstractes, perquè l'home, en el seu afany de superació, creu arribar a un dels dos llocs, sent això impossible, perquè si això succeïra, tot l'equilibri dimensional es faria malbé i es destruiria, per això, la puresa, objecte utópic a la nostra cultura, mai serà aconseguida.

Clar que... si ha d'existir algú que pels seus poders aconseguira, en una época indefinible, aquella puresa, sense que es trencara l'equilibri (o potser sí s'ha trencat i ara vivim en un caos interdimensional)... Ell és Déu, una invensió d'antigues sectes prejudaiques, representa en totes les cultures un ésser que, sense tenir una forma definida, domina totes les criatures, perquè ell és l'ésser suprem. Això és la millor de les maneres d'explicar una tendència, no demostrada, de per què la gent té el costum de sometre's a un ésser superior. Sempre hi ha hagut excepcions, "revolucionaris" que deien els rics, "proscrits" que deien els religiosos. Però tots sempre han estat per "sota de". Potser fou la societat la que creà aqueixes mentalitats, qui sap. Però, es veritat que la millor manera de sotmetre un poble és subjugant-lo sota l'ombra del Totpoderós. Ningú es pot apropar a Ell, sols el sacerdot i, en certes cultures, el rei. Éssers privilegiats els dos. També, d'altra banda, cal fixar-se en la història per a comprendre que és més fàcil dominar un poble amb un ésser abstracte que amb un real, per tal com el real podia morir, ser enderrocat o humillat davant el seu poble, perdent automàticament tots el poders que abans posseïa. És clar que no totes les cultures segueixen aquests cànons, cadascuna ha adaptat els seus déus a les situacións pròpies de cada lloc on s'instal.le la religió. Tanmateix, encara i així podem trobar coincidències entre cultures mes bé separades. De fet, moltes cultures representen el seu Déu suprem amb el foc o l'aigua, signes de purificació. A més, en totes les cultures s'han d'oferir tributs per tal de contentar el seu déu, dada curiosa si tenim en compte que a la nostra cultura, que no es deslliura de les ofrenes, el Déu suprem és un ésser bondadós i tranquil. I si, com passa, el Déu suprem de moltes religions és un ésser bondadós, per què deixa morir certes persones, provocant el dolor als cors de moltes famílies? Resposta: els bruixots maleeixen aqueixes famílies perquè "no han fet els suficients sacrificis, i per això ha mort aqueixa persona". En conclusió, que la culpa la tenen els familiars per no haver contentat un déu bondadós.

Bé, crec que ja he pensat molt, i ara quan trec les meues conclusions:

La religió és el millor negoci que mai s'ha inventat, perquè traus molt sense necessitat de donar res. Bé, aquest és el punt de vista d'un sacerdot, perquè un seguidor d'aqueix Déu passarà tota la seua vida martiritzat, pensant que deu ser bo, però sabent que si comet un error, caurà de cap a l'infern. I per què tot això? Ben senzill, si el déu no necessita ofrenes, per a què es molestarà cap persona a fer-li'n i preocupar-se de tenir-lo content amb bones maneres? Però clar, si el déu és molt roí i necessita moltes ofrenes perquè pot produir moltes calamitats en cas de no rebre-les, la gent tendirà a abjurar d'aquesta religió i buscarne altra més oberta. Crec que la Religió Catòlica ha tingut tant d'èxit perquè no ha trobat aqueix punt intermedi que fa que el deu siga bondadós, però amb necessitat d'ofrenes, com per a demostrar que encara el volem (l'expressió popular "Déu apreta però no ofega").

Cristo mío, pido que tu Amor me aliente
(soneto)

Cristo mío, pido que tu Amor me aliente.
Pues no soy cobarde y temo a la muerte.
Siento que sea el sudor quien me despierte,
y nuble la luz de mirada ardiente.

Este mensaje de Amor, que Tu vida
Es, es el perdón que llega sin tardanza
¡Ay! clavado en la cruz de la esperanza,
y Amor que me tiene el alma rendida.

Yo pido a Dios bendición e indulgencia,
y rezo con devoción de creyente,
que escuchar la Verdad y el Bien es creencia.

Sufro, Jesús, el dolor de ofenderte
en la hora del perdón y la clemencia.
Yo, ante el juicio de Dios, ¡te emplazo Muerte!

Fermín MARTÍNEZ SÁNCHEZ

Cuarto aniversario de la noche del 6 al 7 de septiembre de 1994, Dios por medio, en que la ciencia y la cirugía cardiovascular trabajaron para el hombre.

Que la luz de los nuevos días que vienen, iluminen nuestras almas con la Luz de la Verdad.

OFIMATICA LEVANTE
DIGITEC Técnicas Digitales
Mantenimiento de Sistemas
Servicio Técnico
Informatica y Oficina
Ordenadores, Impresoras, Consumibles
Programación, Redes Locales, Internet
Multimedia, Todo para la Oficina
Juan Carlos Justamante
Movil: 929 / 06 45 56
Tfno/fax: 968 / 62 85 98

Consejos para una buena alimentación

La Concejalía de Sanidad del Excmo. Ayuntamiento de Pinoso ha elaborado una serie de artículos destinados a incrementar la educación sanitaria respecto a la inspección, preparación y consumo de determinados alimentos, con el fin de prevenir diversas enfermedades que podrían poner en riesgo nuestra salud física.

Sumario

- *Pescado y Marisco*
- *Aves de corral y huevos*
- *Legumbres y frutas*
- *Cereales y derivados*
- *Productos enlatados*
- *Bebidas*
- *Embutidos y ahumados*
- *Restaurantes y servicios afines*
- ✓ *Educación sanitaria*

Temas a tratar en esta y próximas entregas

Educación sanitaria

La educación sanitaria es la actividad más importante encaminada a evitar la contaminación y el deterioro de los alimentos, así como a prevenir los daños a la salud y las enfermedades adquiridas a través de los alimentos. La educación sanitaria debe estar dirigida tanto a productores y manipuladores de alimentos en general, como a consumidores. Debe incluir conocimientos de higiene utilizados por los profesionales y técnicos en la inspección sanitaria, aspectos relativos a los contaminantes de alimentos y a los daños producidos sobre la salud -enfermedades transmitidas a través de los alimentos-, así como aspectos de legislación sanitaria.

A pesar de la amplitud de su contenido, la educación sanitaria se podría resumir en las "Reglas de Oro" que para la preparación higiénica de los alimentos ha editado la Organización Mundial de la Salud.

Los datos recogidos por la Organización Mundial de la Salud señalan que, en el mundo, la alta proporción de enfermedades transmitidas por los alimentos se debe tan sólo a un pequeño número de factores. Los errores más frecuentes son los siguientes:

-Preparación de los alimentos con demasiada antelación.

-Los alimentos preparados se dejan durante mucho tiempo a temperaturas que permiten la proliferación bacteriana.

-Cocción insuficiente.

-Contaminación cruzada.

-Personas infectadas o "colonizadas", que manejan los alimentos.

Las Diez Reglas de Oro ayudan a evitar estos errores mediante consejos que pueden contribuir a reducir el riesgo de contaminación de los alimentos y a disminuir las probabilidades de que los gérmenes patógenos transmitidos por los alimentos puedan contaminar, sobrevivir o proliferar.

Las Reglas de Oro de la OMS son las siguientes:

1. Elegir alimentos que han sido tratados con fines higiénicos

Mientras que muchos alimentos están mejor en estado natural (por ejemplo, las frutas y las hortalizas) otros sólo son seguros cuando están tratados; así, conviene siempre adquirir la leche pasteurizada en lugar de fresca y, si es posible, comprar pollos (frescos o congelados) que hayan sido tratados por irradiación ionizante. Al hacer las compras hay que tener presente que los alimentos no sólo se tratan para que se conserven mejor, sino también para que resulten más seguros desde el punto de vista sanitario. Algunos de los que se comen crudos, como las lechugas, deben lavarse cuidadosamente.

2. Cocinar bien los alimentos

Muchos alimentos crudos (en particular, los pollos, la carne y la leche no pasteurizada) están a menudo contaminados por agentes patógenos. Éstos pueden ser eliminados si se cocina bien el alimento.

Ahora bien, no hay que olvidar que la temperatura empleada debe llegar al menos a 70ºC, en toda la masa del alimento. Si el pollo, una vez asado, se encuentra todavía crudo junto al hueso, habrá que meterlo de nuevo en el horno hasta que esté bien hecho. Los alimentos congelados (carne, pescado y pollo) deben descongelarse completamente antes de ser cocinados.

Consumir inmediatamente los alimentos

Cuando los alimentos cocinados se enfrían a la temperatura ambiente, los microbios empiezan a proliferar. Cuanto más se espera, mayor es el riesgo. Para no correr peligros inútiles, conviene comer los alimentos inmediatamente después de cocinarlos.

Guardar cuidadosamente los alimentos cocinados

Si se quiere tener en reserva alimentos cocinados o, simplemente, guardar las sobras, hay que prever su almacenamiento en condiciones de calor (cerca o por encima de 60ºC) o de frío (cerca o por debajo de 10ºC). Esta regla es crucial si se pretende guardar comida durante más de cuatro o cinco horas. En el caso de los alimentos para lactantes, lo mejor es no guardarlos. Un error muy común, al que se deben incontables casos de intoxicación alimentaria, consiste en meter en el refrigerador una cantidad excesiva de alimentos calientes. En un refrigerador abarrotado, los alimentos cocinados no se pueden enfriar por dentro tan deprisa como sería de desear. Si la parte central del alimento sigue estando caliente (a más de 10ºC) durante demasiado tiempo, los microbios proliferan y alcanzan rápidamente una concentración susceptible de causar enfermedades.

5. Recalentar bien los alimentos cocinados

Esta regla es la mejor medida de protección contra los microorganismos que pueden haber proliferado durante el almacenamiento (un almacenamiento correcto retrasa la proliferación microbiana, pero no destruye los gérmenes). También en este caso, un buen recalentamiento implica que todas las partes del alimento alcancen al menos una temperatura de 70ºC.

6. Evitar el contacto entre los alimentos crudos y los cocinados

Un alimento bien cocinado puede contaminarse si tiene el más mínimo contacto con alimentos crudos. Esta contaminación cruzada puede ser directa, como sucede cuando la carne cruda del pollo entra en contacto con alimentos cocinados. Pero también puede ser más sutil. Así, por ejemplo, no hay que preparar jamás un pollo crudo y utilizar después la misma tabla de trinchar y el mismo cuchillo para cortar el ave cocida; de lo contrario, podrían reaparecer todos los posibles riesgos de proliferación microbiana con la consiguiente transmisión de la enfermedad que había en el pollo crudo.

7. Lavarse las manos a menudo

Hay que lavarse bien las manos antes de empezar a preparar los alimentos, y después de cualquier interrupción (en particular, si ésta se hace para cambiar los pañales de un niño o para ir al retrete). Si se ha estado preparando ciertos alimentos crudos, tales como pescado, carne o pollo, habrá que lavarse las manos de nuevo antes de manipular otros productos alimenticios. En caso de infección de las manos, habrá que vendarlas o recubrirlas antes de entrar en contacto con alimentos. No hay que olvidar que ciertos animales de compañía (perros, pájaros y, sobre todo, tortugas) albergan a menudo agentes patógenos peligrosos que pueden pasar a las manos de las personas y de éstas a los alimentos.

8. Mantener escrupulosamente limpias todas las superficies de la cocina

Como los alimentos se contaminan fácilmente, conviene mantener perfectamente limpias todas las superficies utilizadas para prepararlos. No hay que olvidar que cualquier desperdicio, migaja o mancha puede ser un reservorio de gérmenes. Los paños que entren en contacto con platos o utensilios se deben cambiar cada día y hervir antes de volverse a usar. También deben lavarse con frecuencia las bayetas utilizadas para fregar los suelos.

9. Mantener los alimentos fuera del alcance de insectos, roedores y otros animales

Los animales suelen transportar microorganismos patógenos que originan enfermedades alimentarias. La mejor medida de protección es guardar los alimentos en recipientes bien cerrados.

10. Utilizar agua pura
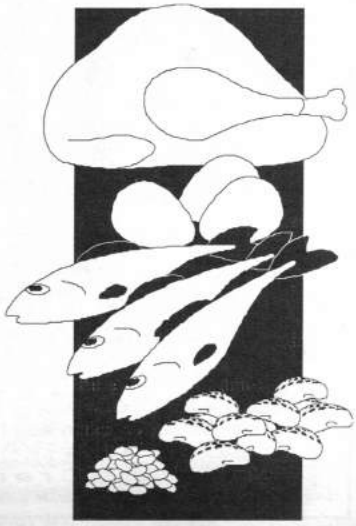
El agua pura es tan importante para preparar los alimentos como para beber. Si el suministro hídrico no inspira confianza, conviene hervir el agua antes de añadirla a los alimentos o de transformarla en hielo para refrescar las bebidas. Es de suma importancia tener cuidado con el agua utilizada para preparar la comida de los lactantes.